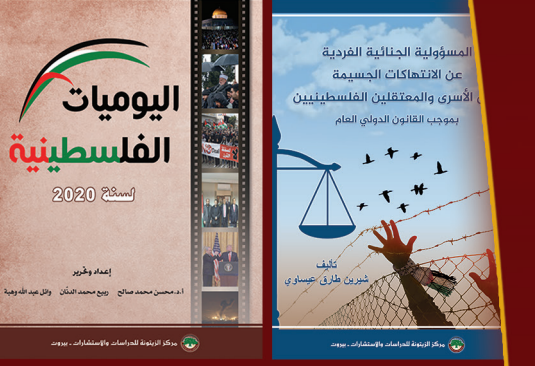

الحصاد

تقرير إنجازات

مركز الزيتونة للدراسات والاستشارات

2021

إعداد

قسم العلاقات العامة والإعلام

مركز الزيتونة للدراسات والاستشارات

بيروت – لبنان

فهرس المحتويات

فهرس المحتويات 3

تعريف بالمركز 5

الأعمال والإنجازات: 7

أولاً: الكتب 7

ثانياً: الأوراق العلمية 12

ثالثاً: التقدير الاستراتيجي 15

رابعاً: الترجمة 16

خامساً: الأرشيف والمعلومات 17

سادساً: الموقع الإلكتروني 19

سابعاً: المؤتمرات وحلقات النقاش 20

ثامناً: الاستشارات والتدريب 22

تاسعاً: التعاون العلمي والعلاقات العامة 23

عاشراً: الزيتونة في الإعلام 26

تعريف بالمركز

الهوية:

مركز الزيتونة هو مؤسسة دراسات واستشارات مستقلة، تأسست في بيروت، في منتصف سنة 2004، وهو مرخّص كشركة مساهمة محدودة.

الرسالة والرؤية:

يُعنى المركز بالدراسات الاستراتيجية واستشراف المستقبل، ويُغطّي مجالُ عملِهِ العالَمين العربي والإسلامي، ويعطي اهتماماً خاصاً بالقضية الفلسطينية، وبدراسات الصراع مع المشروع الصهيوني والكيان الإسرائيلي، وكل ما يرتبط بذلك من أوضاع فلسطينية وعربية وإسلامية ودولية.

ويسعى المركز إلى بناء قاعدة معلومات واسعة، وتصنيفها وفق أحدث الطرق والأساليب العلمية والتقنية، والتعاون مع العلماء والخبراء والمتخصصين لإصدار الدراسات والأبحاث العلمية الرصينة. كما يُعنى المركز بإقامة الدورات التدريبية والتأهيلية للمهتمين، وتقديم الاستشارات الفنية المتخصصة في مجالات عمله؛ إلى جانب الندوات والمحاضرات والمؤتمرات.

ويهتم المركز، من جهة أخرى، ببثّ الوعي محلياً وإقليمياً ودولياً حول حقائق الواقع وتفاعلات الأحداث في المنطقة، كما يسعى لاستقطاب الباحثين وتأهيلهم وإبرازهم لخدمة القضايا الوطنية والعربية والإسلامية.

السياسات العامة:

1. هو مركز علمي مستقل، غير حكومي وغير منتمٍ إلى أيّ جهة أو جماعة.
2. عملُ الدراسات والاستشارات على قاعدة خدمة الأمة، ودعم الحقوق والقضايا الوطنية والعربية والإسلامية.
3. الالتزام بالمنهجية العلمية والموضوعية، وتحري الدقة في جمع المعلومات وتحليلها وتوظيفها، والتركيز على العمل النوعي الجاد.
4. الانفتاح والتعاون والتكامل مع المراكز والمؤسسات ذات الطبيعة المشابهة لعمل المركز.
5. الانفتاح على كافة الأفكار والمستجدات والتوجهات الفكرية والسياسية في العالم.
6. عدم قبول أيّ معونات مالية أو عينية مشروطة، تؤثر سلباً على توجهات المركز ورسالته وأهدافه.

الهيئة الاستشارية :

أ. د. أحمد مبارك الخالدي	وزير العدل الفلسطيني الأسبق، عميد كلية الحقوق في جامعة النجاح سابقاً
د. أمين محمود عبد الله	وزير الثقافة الأسبق، وزير التعليم العالي في الأردن سابقاً
أ. د. بيان نويهض الحوت	خبيرة التاريخ الفلسطيني الحديث
أ. د. حسن أحمد إبراهيم	خبير تاريخ إفريقيا والشرق الأوسط
أ. صلاح عبد المقصود	وزير الإعلام المصري السابق، مدير مركز الإعلام العربي سابقاً
د. طارق السويدان	مفكر وخبير إداري
أ. د. عدنان السيد حسين	الرئيس السابق للجامعة اللبنانية، وزير الدولة اللبنانية سابقاً
أ. د. عماد الدين خليل	مفكر ومؤرخ
أ. د. كمالين شعث	الرئيس السابق للجامعة الإسلامية في غزة
أ. د. محمد المسفر	أستاذ العلوم السياسية في جامعة قطر
د. محمود المبارك	أستاذ القانون الدولي في جامعة الملك فيصل (السعودية)
أ. منير شفيق	مفكر، رئيس الأمانة العامة للمؤتمر الشعبي لفلسطينيي الخارج، مدير دائرة التخطيط في م.ت.ف سابقاً

أعضاء سابقون في الهيئة :

استمر السادة الأعضاء التالية أسماؤهم في عضوية الهيئة حتى وفاتهم:

أ. د. إسحق الفرحان	وزير التربية والتعليم الأردني الأسبق، رئيس الجامعة الأردنية سابقاً
أ. د. أنيس الصايغ	مدير مركز الأبحاث في م.ت.ف سابقاً
د. صلاح الدين الدباغ	عضو المجلس الوطني الفلسطيني واللجنة التنفيذية في م.ت.ف سابقاً
أ. د. عبد الوهاب المسيري	مفكر وخبير في الشؤون الصهيونية
أ. د. عمر الأشقر	عالم وعميد كلية الشريعة في جامعة الزرقاء (الأردن) سابقاً
أ. د. محمد عمارة	مفكر ومؤرخ
أ. د. محمد عيسى صالحية	خبير التاريخ العربي والإسلامي
أ. د. منى حداد يكن	رئيسة جامعة الجنان (لبنان) سابقاً

الأعمال والإنجازات

أولاً: الكتب:

أصدر مركز الزيتونة 8 كتب خلال سنة 2021، باللغتين العربية والإنجليزية، حرص فيها على الالتزام بخطّه المعتمد في إصدار الأبحاث العلمية الرصينة، التي تُراعي أفضل معايير المصداقية والموضوعية، وتلتزم ضوابط البحث العلمي والتوثيق الأكاديمي الدقيق.

وإلى جانب ذلك، فقد حرص المركز على إخراج مطبوعاته وتصميمها وطباعتها وفق أفضل المواصفات الفنية، مراعياً في الوقت نفسه، في تسعير تلك الكتب، سياسة تهدف لتحقيق أوسع انتشار، وتمكين أكبر عدد من المهتمين من اقتناء الكتب والاستفادة منها.

وفيما يلي قائمة بعناوين كتب مركز الزيتونة لسنة 2021:

م	العنوان
1	اليوميات الفلسطينية لسنة 2020
2	The Palestine Strategic Report 2018–2019 التقرير الاستراتيجي الفلسطيني 2018–2019 (النسخة الإنجليزية)
3	دور تيارات الصهيونية الدينية في الحياة السياسية في إسرائيل 2000–2019
4	المسؤولية الجنائية الفردية عن الانتهاكات الجسيمة بحق الأسرى والمعتقلين الفلسطينيين بموجب القانون الدولي العام
5	القضية الفلسطينية: خلفياتها التاريخية وتطوراتها المعاصرة (طبعة مزيدة ومنقحة)
6	النظام الأبوي في السلطة الفلسطينية
7	تقليص الصراع والتحول من "الضم الزاحف" إلى "الانفصال الزاحف"
8	The Palestinian Muslim Brothers (1949–1967) الإخوان المسلمون الفلسطينيون: التنظيم الفلسطيني – قطاع غزة 1949–1967 (النسخة الإنجليزية)

وفيما يلي نبذة مختصرة عن كل كتاب من هذه الكتب:

1. اليوميات الفلسطينية لسنة 2020:

يُعدُّ مجلد "اليوميات الفلسطينية" أحد أهم الإصدارات الدورية لمركز الزيتونة، ويعرض أبرز الأحداث المتعلقة بالقضية الفلسطينية ويُوثِّق يومياتها، التي تُعبِّر عن طبيعة المرحلة، أو تعكس التحولات في المسارات السياسية.

ويعرض الكتاب للمعلومات والإحصائيات ذات الدلالة المتعلقة بالجانبين الفلسطيني والإسرائيلي، داخلياً وسياسياً وسكانياً واقتصادياً واجتماعياً وأمنياً وعسكرياً. ويكشف ما يتعلق بالاستيطان، وبرامج التهويد، والاعتداء على القدس والمقدسات، ومسار التسوية السلمية، وأداء المقاومة الفلسطينية.

وهذا هو المجلد السابع من هذه السلسلة، وكان المركز قد غطى في المجلد الأول أحداث سنة 2014.

إعداد وتحرير: أ. د. محسن محمد صالح، وربيع محمد الدنّان، ووائل عبد الله وهبة

عدد الصفحات: 592 صفحة

2. The Palestine Strategic Report 2018–2019

التقرير الاستراتيجي الفلسطيني 2018–2019 (النسخة الإنجليزية)

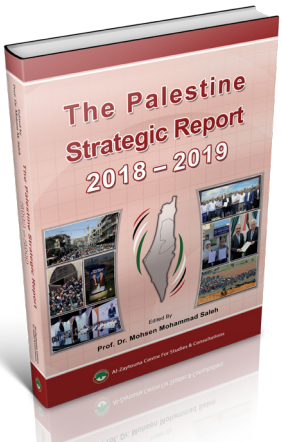

يُعدّ التقرير الاستراتيجي الفلسطيني من أهم الدراسات العلمية التي تصدر عن مركز الزيتونة، باللغتين العربية والإنجليزية منذ سنة 2005.

وهذا الإصدار، المؤلف من ثمانية فصول، والذي يستعرض بشكل علمي وموضوعي وشامل تطورات القضية الفلسطينية، بمختلف جوانبها، على مدار سنتين، ويحاول تقديم آخر المعلومات والإحصاءات المحدثة الدقيقة، ضمن قراءة تحليلية واستشراف مستقبلي، هو نسخة مترجمة عن النسخة العربية التي صدرت عن مركز الزيتونة سنة 2020.

تحرير: د. محسن محمد صالح

تحرير النص الإنجليزي: رنا سعادة

ترجمة النص الإنجليزي: براءة درزي – كريم طرابلسي – مارلين شبير

مراجعة النص الإنجليزي: توم شارلز

عدد الصفحات: 487 صفحة

3. دور تيارات الصهيونية الدينية في الحياة السياسية في إسرائيل 2000–2019:

يتناول الكتاب دور الصهيونية الدينية في "إسرائيل" في الفترة 2000–2019، وأثرها على التحولات الاجتماعية والسياسية في المجتمع الإسرائيلي. وسعى الكاتب إلى توضيح حقيقة الصهيونية الدينية، ومشاركتها في تأسيس الدولة، وما شهدته من تغيرات كثيرة، كما عمد إلى بيان آلية سعي الصهيونية الدينية للسيطرة على نظام الحكم في "إسرائيل" وتحديد مستقبل الدولة، وإظهار ضعف الأحزاب العلمانية نتيجة نمو هذا التيار. مع الإشارة إلى أن هذا التيار يضغط باتجاه ضمّ الضفة الغربية إلى "إسرائيل"؛ في ضوء الدعم الأمريكي، والضعف الفلسطيني، وحالة التراجع العربي.

تأليف: سعيد محمد بشارات
عدد الصفحات: 166 صفحة

4. المسؤولية الجنائية الفردية عن الانتهاكات الجسيمة بحق الأسرى والمعتقلين الفلسطينيين بموجب القانون الدولي العام:

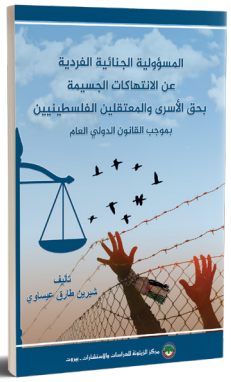

يسعى الكتاب إلى تحديد المسؤولية الجنائية الفردية للإسرائيليين؛ مرتكبي الجرائم الدولية الخطيرة بحق المحتجزين الفلسطينيين في السجون الإسرائيلية بموجب قواعد القانون الدولي العام، وتقديم المسؤولين الإسرائيليين للمحاكمة أمام المحكمة الجنائية الدولية. ويتناول الكتاب سبل توفير الحماية الجنائية الدولية للمحتجزين الفلسطينيين، بموجب القانون الدولي الإنساني، والقانون الجنائي الدولي، وذلك من خلال تناول المركز القانوني للمحتجزين الفلسطينيين، والشروط الواجب توافرها بموجبه، لإصباغ صفة أسير حرب أو معتقل عليهم، ومن ثمّ التطرق إلى الحقوق التي يمنحها القانون الدولي الإنساني لهم، والشروط الواجب توافرها لانعقاد الاختصاص للمحكمة الجنائية الدولية، لمحاكمة الإسرائيليين مرتكبي الجرائم الدولية بحق الأسرى الفلسطينيين.

تأليف: شيرين طارق عيساوي
عدد الصفحات: 156 صفحة

5. القضية الفلسطينية: خلفياتها التاريخية وتطوراتها المعاصرة (طبعة مزيدة ومنقحة):

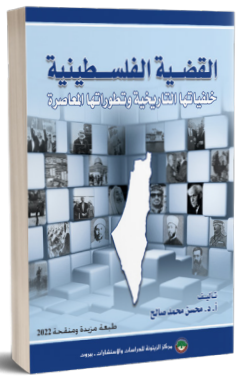

يُعدُّ الكتاب مصدراً مهماً للقراء الذين يريدون التَّعرف بشكل عام على القضية الفلسطينية، وإدراكها بشكل علمي متوازن، وبما يُشكّل مدخلاً لمن يحب بعد ذلك الدخول في التخصص والتفصيلات. ويأتي الكتاب في طبعة مزيدة ومنقحة تغطي الفترة حتى سنة 2021، كما يأتي مدعماً بالصور والخرائط التوضيحية.

ويحاول الكتاب تقديم صورة شاملة عن القضية الفلسطينية من خلال استعراض خلفياتها التاريخية وتطوراتها المعاصرة، ويستعرض بأسلوب علمي موثق وبلغة سهلة، وبشكل مُركَّز ومختصر، تاريخ فلسطين في عصورها الأولى مروراً بالعهد الإسلامي، وخلفيات نشوء المشروع الصهيوني، ومرحلة الاحتلال البريطاني لفلسطين، وقيام الكيان الإسرائيلي. ويدرس ظهور القضية الفلسطينية وتطورها، مسلطاً الضوء على كفاح الشعب الفلسطيني وانتفاضاته وثوراته، والتطورات في الكيان الصهيوني، ومسار التسوية السلمية، ودور منظمة التحرير الفلسطينية وفصائلها، ودور التيار الإسلامي الفلسطيني.

تأليف: أ. د. محسن محمد صالح
عدد الصفحات: 310 صفحة

6. النظام الأبوي في السلطة الفلسطينية:

تسعى الدراسة إلى دراسة نظام الحكم في السلطة الفلسطينية وتحليله، كما تعرض معاناة السلطة وشكل نظامها السياسي، والعوامل التي تؤثر على بنية نظامها السياسي سواء كانت ذاتية أم موضوعية، ومرجعيتها، وأهدافها. وتُظهر الدراسة بأنّ المأزق الذي تعيشه السلطة؛ هو مأزق بنيوي يمتد إلى ما قبل إنشائها، وهو ناتج عن تغليب النمط السلطوي. وللخروج من هذا المأزق، يجب تغيير "نهج" السلطة وبالتالي تغيير "بنيتها"، لتعود مرة ثانية حركةَ تحرّرٍ وطني. وهذا الكتاب هو رقم 13 في سلسلة دراسات علمية محكمة التي تصدر عن المركز.

وقد تُرجمت هذه الدراسة إلى اللغة الإنجليزية ونُشرت كورقة علمية على موقع مركز الزيتونة الإنجليزي بعنوان: Neopatrimonialism in the Palestinian Authority

تأليف: أشرف عثمان بدر

عدد الصفحات: 46 صفحة

7. تقليص الصراع والتحول من "الضم الزاحف" إلى "الانفصال الزاحف" في منظومة الاستعمار الاستيطاني الصهيوني بالضفة الغربية:

تسعى الدراسة إلى تحليل مفهوم "تقليص الصراع" لدى الجانب الإسرائيلي من خلال البحث في نشأته، وتطوره، وانعكاساته؛ وتكشف سياسته في إعادة هندسة العلاقة بين الإسرائيليين والفلسطينيين في فلسطين المحتلة سنة 1967 (الضفة الغربية وقطاع غزة)، وبما يلائم المتغيرات والتحولات في مشروع الاستعمار الاستيطاني الصهيوني، وخصوصاً في منطقة الضفة الغربية، وفي مقدمتها التحول من فكرة "الضم الزاحف" إلى "الانفصال الزاحف".

وتُبيّن الدراسة بأنّ خطة "تقليص الصراع" تقوم على الانفصال السياسي عن سكان الضفة الغربية، بالتزامن مع تعزيز ارتباطهم وتبعيتهم الاقتصادية، فهي في جوهرها تَحوُّلٌ من فكرة "الضم الزاحف" التي تبناها اليمين الإسرائيلي سابقاً إلى فكرة "الانفصال الزاحف" عن السكان لا عن الأرض، وذلك بهدف الخروج من مصيدة مناطق 1967، المتمثلة بالخطر الديموجرافي الفلسطيني، والسعي لتحقيق الأمن. وهذا الكتاب هو رقم 14 في سلسلة دراسات علمية محكمة التي تصدر عن المركز.

وقد تُرجمت هذه الدراسة إلى اللغة الإنجليزية ونُشرت كورقة علمية على موقع مركز الزيتونة الإنجليزي بعنوان:
"Reducing the Conflict and the Shift from "Creeping Annexation" to "Creeping Separation" in the Zionist Settler-Colonial System in the West Bank"

تأليف: أشرف عثمان بدر

عدد الصفحات: 56 صفحة

8. The Palestinian Muslim Brothers (1949–1967)

الإخوان المسلمون الفلسطينيون: التنظيم الفلسطيني – قطاع غزة 1949–1967 (النسخة الإنجليزية)

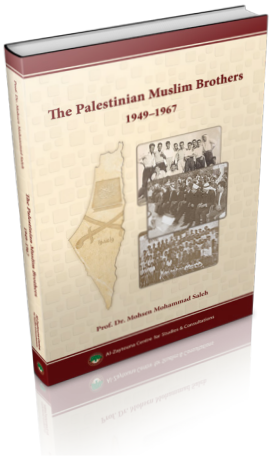

يركز الكتاب على دراسة تجربة الإخوان المسلمين الفلسطينيين في قطاع غزة في الفترة 1949–1967؛ وعلى نشأة تنظيمهم الذي عُرف بـ"التنظيم الفلسطيني"، واتساعه ليشمل الفلسطينيين في البلاد العربية عدا الأردن. وهو دراسة علمية محكّمة، اعتمدت على الكثير من المراجع والمصادر العربية والأجنبية، كما استفادت بشكل كبير من التاريخ الشفوي.

يحوي الكتاب الكثير من المعلومات التي تنشر للمرة الأولى، ويشتمل على خمسة فصول تقدّم صورة عامة للوضع الفلسطيني في تلك الفترة، ولجماعة الإخوان المسلمين ودورها في حرب 1948. وتسلط الضوء على جماعة الإخوان المسلمين في قطاع غزة وعلى إنشاء التنظيم الفلسطيني. كما تركز على العمل العسكري الإخواني الفلسطيني في النصف الأول من الخمسينيات، وتدرس علاقة الإخوان الفلسطينيين بنشأة حركة فتح. وهذا الإصدار هو نسخة مترجمة عن النسخة العربية التي صدرت عن مركز الزيتونة سنة 2020.

تأليف: أ. د. محسن محمد صالح

تحرير النص الإنجليزي: رنا سعادة

ترجمة النص الإنجليزي: أمين خراز – براءة درزي – رنا سعادة

مراجعة النص الإنجليزي: توم شارلز

عدد الصفحات: 351 صفحة

ثانياً: الأوراق العلمية:

أصدر مركز الزيتونة 39 ورقة علمية خلال سنة 2021، باللغة العربية، وتمّ ترجمة 16 ورقة منها إلى اللغة الإنجليزية. وقد تميزت هذه الأوراق بالتزامها بضوابط البحث العلمي والتوثيق الأكاديمي الدقيق، وبإخراج داخليّ مميز.

وفيما يلي قائمة بالأوراق العلمية المنشورة حسب ترتيب صدورها:

1. المنظور العربي لجدلية العلاقات التركية الإسرائيلية 2002–2020، أ. د. وليد عبد الحي.
   وقد تُرجمت إلى اللغة الإنجليزية تحت عنوان:
   The Arab Perspective on the Dialectics of Turkish-Israeli Relations 2002–2020
2. أزمة إيرادات المقاصّة للسلطة الفلسطينية في سياقها السياسي وتداعياتها الاقتصادية، أ. رائد حلس.
3. رأي قانوني وسياسي في إجراء انتخابات المجلس التشريعي للسلطة الفلسطينية، أ. د. أحمد مبارك الخالدي.
   وقد تُرجمت إلى اللغة الإنجليزية تحت عنوان:
   Constitutional Law Expert Warns: Holding Legislative Elections Violates the Palestinian Basic Law
4. مسارات المصالحة.. جذور الأزمة وبدائل التجربة، أ. ساري عرابي.
5. الانتخابات الإسرائيلية المبكرة: الأسباب والنتائج، د. عدنان أبو عامر.
6. القضية الفلسطينية وفريق السياسة الخارجية الأمريكي الجديد، أ. د. وليد عبد الحي. وقد تُرجمت إلى اللغة الإنجليزية تحت عنوان:
   The Palestine Issue and the New Foreign Policy Team
7. تساؤلات حول الإشكاليات الدستورية والقانونية ما بعد انتخابات المجلس التشريعي الفلسطيني الثالث، د. عثمان يحيى أبو مسامح وأ. عمران يحيى أبو مسامح.
8. من ديان حتى ترامب... اكتمال انزياح "اليمين" الإسرائيلي نحو "اليسار" في منظومة الاستعمار الاستيطاني الإسرائيلي، أ. أشرف بدر.
9. دراسة مقارنة في الاعتداءات الإسرائيلية على قطاع غزة قبل انضمام فلسطين للمحكمة الجنائية الدولية وبعد ذلك، د. سعيد الدهشان. وقد تُرجمت إلى اللغة الإنجليزية تحت عنوان:
   Comparative Study on Israeli Attacks on Gaza Strip Before and After Palestine's Accession to the International Criminal Court

10. التطبيع الإسرائيلي الموريتاني واتجاهاته المستقبلية، د. إلهام جبر شمالي.
11. الدراسات النفسية لشخصية بنيامين نتنياهو، أ. د. وليد عبد الحي. وقد تُرجمت إلى اللغة الإنجليزية تحت عنوان:
The Psychological Studies of the Personality of Benjamin Netanyahu
12. الفوضى السياسية في "إسرائيل" والتحذيرات من الحرب الأهلية، د. عدنان أبو عامر.
13. العلاقات الإسرائيلية مع أمريكا اللاتينية، أ. د. وليد عبد الحي. وقد تُرجمت إلى اللغة الإنجليزية تحت عنوان:
Israeli Relations with Latin America
14. إمكانية سحب الشكوى من أمام المحكمة الجنائية الدولية بعد إحالتها من قِبل الدائرة التمهيدية "فلسطين نموذجاً"، أ. مصطفى نصر الله.
15. تأثير انتخاب جو بايدن على العلاقات التركية – الإسرائيلية، د. سعيد الحاج.
16. تطور الدَّين العام للسلطة الفلسطينية في سياقه السياسي والاقتصادي، أ. خالد أبو عامر. وقد تُرجمت إلى اللغة الإنجليزية تحت عنوان:
Public Debt Development of the Palestinian Authority in its Political and Economic Context
17. المؤسسة المالية الفلسطينية والصندوق القومي اليهودي، أ. صابر رمضان.
18. السيناريوهات الإسرائيلية في مواجهة البرنامج النووي الإيراني، أ. د. وليد عبد الحي. وقد تُرجمت إلى اللغة الإنجليزية تحت عنوان:
Israeli Scenarios of Facing the Iranian Nuclear Program
19. المقاومة الشعبية في القدس: الهبّات والحِرَاكات وولادة الحالة الشعبية 2012–2019، أ. كمال الجعبري.
20. انعكاسات تعطيل الانتخابات ومعركة سيف القدس على مسار ترتيب البيت الداخلي الفلسطيني، أ. عاطف الجولاني.
21. قراءة إسرائيلية في معركة سيف القدس والعدوان على غزة: الأسباب والنتائج والسيناريوهات، د. عدنان أبو عامر.
22. وزن اللوبي اليهودي في القرار الاستراتيجي الأمريكي بين المبالغة والاستهانة، أ. د. وليد عبد الحي.
23. تحليل كفاءة القرارات المتعلقة بإضراب حركة حماس في سجن ريمون الإسرائيلي، الأسير أيمن سدر.
24. تركيا ومعركة سيف القدس: الموقف والتداعيات المستقبلية، د. سعيد الحاج.
25. مؤشرات العسكرة والاستراتيجيات الأمنية في الدول العربية، أ. د. وليد عبد الحي. وقد تُرجمت إلى اللغة الإنجليزية تحت عنوان:
Militarization Indices and Security Strategy in the Arab Countries
26. انعكاسات العدوان الإسرائيلي في أيار/ مايو 2021 على قطاع غزة وملف إعادة الإعمار، د. رائد حلس. وقد تُرجمت إلى اللغة الإنجليزية تحت عنوان:
Repercussions of the Israeli Aggression in May 2021 on Gaza Strip and the Reconstruction File
27. "إسرائيل" في أدبيات المفكر الروسي ألكسندر دوغين، أ. د. وليد عبد الحي.
28. التَّغيُّرات التي طرأت على أوضاع الحركات والاتجاهات الإسلامية المشاركة في السلطة السياسية وأثرها على حركات المقاومة الإسلامية الفلسطينية، د. أسامة جمعة الأشقر.
29. استراتيجية التوظيف الإسرائيلي لـ"معاداة السامية"، أ. د. وليد عبد الحي. وقد تُرجمت إلى اللغة الإنجليزية تحت عنوان:
Israel's Employment of "Anti-Semitism"

30. تحوّلات مرتكزات الشرعية لدى السلطة الفلسطينية من الوعد السياسي إلى العامل الخارجي، أ. ساري عرابي. وقد تُرجمت إلى اللغة الإنجليزية تحت عنوان:

The Transformations of the Pillars of Legitimacy of the Palestinian Authority: From the Political Promise to the External Factor

31. التنافس الإماراتي – الصيني في منطقة القرن الإفريقي: السياق والتوقعات وتباين الأجندات، أ. إسلام زعبل.
32. الترتيب العربي في نماذج القياس الدولية وتداعياته المستقبلية، أ. د. وليد عبد الحي. وقد تُرجمت إلى اللغة الإنجليزية تحت عنوان:

Arab Ranking in Global Indices and Its Projected Impacts

33. رؤية حركة حماس للنهوض بالمشروع الوطني الفلسطيني، أ. إسماعيل هنية. وقد تُرجمت إلى اللغة الإنجليزية تحت عنوان:

Paper by Isma‘il Haniyyah: Hamas’s Future Vision For the Advancement of the Palestinian National Project

34. القدس: ما بعد معركة سيف القدس؛ ما العمل؟ الوقائع الميدانية في القدس المحتلة وفلسطين، وآفاق التطور المحتملة، وخيارات مواكبتها والبناء عليها، أ. زياد ابحيص.
35. الأزمة اللبنانية.. التوقعات والمسارات، د. عماد الحوت. وقد تُرجمت إلى اللغة الإنجليزية تحت عنوان:

The Lebanese Crisis: Forecasts and Pathways

36. سحر الألماس ومسار العلاقات الإسرائيلية الإماراتية، أ. هاني طالب.
37. الجيش الإسرائيلي بين التنازع الإثني والاندماج الاجتماعي، أ. د. وليد عبد الحي. وقد تُرجمت إلى اللغة الإنجليزية تحت عنوان:

The Israeli Army Between Ethnic Conflict and Social Integration

38. قراءة في رؤية حركة حماس المستقبلية للنهوض بالمشروع الوطني الفلسطيني التي طرحها الأستاذ إسماعيل هنية، أ. وائل المبحوح.
39. تحليل السياسة الأمريكية تجاه مدينة القدس من 1982–2020، أ. وائل المبحوح.

ثالثاً: التقدير الاستراتيجي:

هو تقدير دوري يتميز بكثافة مادته وتركيزها، ويحاول دراسة حدث أو قضية معينة، والنظر في مساراتها المستقبلية مع ترجيح السيناريو الأقوى، ثم تقديم الاقتراحات للتعامل معه بالشكل الأفضل. وعادة ما تتناول مواضيع التقدير الشأن الفلسطيني، وما يتعلق بذلك من أبعاد عربية وإسلامية ودولية؛ بالإضافة إلى اهتمامه بالخطوط الأخرى التي تدخل ضمن عمل المركز. وقد أصدر المركز 128 تقديراً استراتيجياً ضمن هذه السلسلة حتى نهاية سنة 2021. وخلال هذه السنة أصدر المركز 7 تقديرات، من بينها 5 تقديرات ضمن سلسلة التقدير الاستراتيجي، تناولت العاوين التالية:

1. تأثير تطورات الأزمة اللبنانية على اللاجئين الفلسطينيين في لبنان (كانون الثاني/ يناير 2021).
2. آفاق العلاقة بين الأردن وحماس في ضوء المتغيرات السياسية (أيلول/ سبتمبر 2021).
3. مستقبل الحكومة الإسرائيلية بعد مرور أيامها المئة الأولى (أيلول/ سبتمبر 2021).
4. السيناريوهات المحتملة للوضع الداخلي الفلسطيني (تشرين الأول/ أكتوبر 2021).
5. تحولات الموقف السياسي البريطاني بعد تصنيف حركة حماس بالكامل على قوائم "المنظمات الإرهابية" (كانون الأول/ ديسمبر 2021).

كما صدر عن المركز خلال سنة 2021 تقديرين آخرين تناولا العنوانين التاليين:

1. الآفاق المستقبلية لمعركة "سيف القدس" (أيار/ مايو 2021).
2. حكومة بينيت – لبيد: أجندة اجتماعية اقتصادية، وتعزيز للاستيطان بلا أفق سياسي (تموز/ يوليو 2021).

رابعاً: الترجمة:

يقوم قسم الترجمة في مركز الزيتونة بدور أساسي في ترجمة الكثير من إصدارات المركز ومنتجاته إلى اللغة الإنجليزية، كما يقوم بنقل دراسات ومقالات وأنشطة المركز للإنجليزية لإطلاع الجمهور الواسع من المتخصصين والمهتمين الناطقين والمستخدمين بهذه اللغة على آخر تطورات الشأن الفلسطيني. ويعمل القسم على تزويد النسخة الإنجليزية للموقع الإلكتروني للمركز بالمواد العلمية المختلفة.

وقد تمّ خلال سنة 2021 إصدار ترجمات لـ 18 ورقة علميّة ولـ 24 مقالاً ولـ 5 تقديرات استراتيجية بالإضافة لتقدير موقف واحد. كما قام قسم الترجمة خلال سنة 2021 بإعداد النسخة الإنجليزية لكتاب القضية الفلسطينية: خلفياتها التاريخية وتطوراتها المعاصرة (طبعة مزيدة ومنقحة)، وما زالت قيد النشر.

ويصدر القسم سلسة "ترجمات الزيتونة"، والتي تهدف إلى تسليط الضوء على أبرز المقالات والدراسات الصادرة عن مراكز الدراسات الإسرائيلية والغربية، والتي لها تأثير مباشر على عملية صناعة القرار في "إسرائيل" وفي الغرب. وقد صدر منها 87 ترجمة حتى نهاية سنة 2021، بينها ثلاث ترجمات خلال هذه السنة، تناولت العناوين التالية:

1. صناعة الطائرات التركية بدون طيار وتأثيرها من المنظورين التركي والإسرائيلي.
2. إعادة تشكيل الاستراتيجية الأمريكية في الشرق الأوسط: شراكات مستدامة واستثمارات استراتيجية.
3. دراسة للشتات الفلسطيني في ألمانيا.

خامساً: الأرشيف والمعلومات:

يمثّل قسم الأرشيف والمعلومات في مركز الزيتونة ركناً أساسياً لعمل المركز، إذ يعمل القسم يومياً على متابعة عشرات المصادر الإلكترونية التي تشمل أهم الصحف اليومية العربية والأجنبية والإسرائيلية، والمواقع الإخبارية، ومراكز الدراسات.

ويقوم القسم بمساعدة الباحثين والمتخصصين على إنجاز دراساتهم، خصوصاً المتعلقة بالشأن الفلسطيني. وقد عمل القسم على تأمين معلومات وتقارير داعمة لكثير من الباحثين من داخل المركز وخارجه. ويقوم القسم بإعداد سلسلة ملف معلومات.

كما يصدر القسم نشرة "فلسطين اليوم" وهي نشرة إخبارية يومية، تُعنى بكل ما له علاقة بالقضية الفلسطينية والصراع العربي الإسرائيلي، وهي تصدر دون انقطاع على مدار أيام السنة، حيث تحوي نتاج متابعات يومية لعشرات المصادر الإخبارية. وتقدم النشرة مادة غنية تهم الباحثين والمتخصصين، وتختصر عليهم الوقت والجهد. وهي تمتاز بتنسيقها المتناسب مع اهتمامات وتخصصات الباحثين، وبسهولة تصفح أخبارها؛ حيث تصنّف الأخبار، بعد أن يُعاد تحريرها مع المحافظة على مضمونها الأساسي، في تبويب سهل وشامل.

وتتوفر هذه النشرة الإلكترونية مجاناً من خلال الموقع الإلكتروني لمركز الزيتونة، وقد صدر منها 5,722 عدداً حتى نهاية سنة 2021، من بينها 300 عددٍ خلال هذه السنة.

كما يصدر قسم الأرشيف والمعلومات سلسلة "ملف معلومات"، وهو عبارة عن مادة علمية مفصَّلة ومصنَّفة ومبوَّبة، تقدم للباحث والمهتم كمّاً خصباً من المعلومات الواضحة والدقيقة والموثّقة، والتي تغطي عدداً كبيراً من المصادر والمراجع. وقد صدر منها 29 ملفاً حتى نهاية سنة 2021، بينها ملفان خلال هذه السنة، تناولا العنوانين التاليين:

1. **معركة "سيف القدس" وتداعياتها فلسطينياً وإسرائيلياً وعربياً ودولياً (10-21 أيار/ مايو 2021):**
ويتناول أحداث ومجريات معركة "سيف القدس" وتداعياتها على المستوى الفلسطيني والإسرائيلي والعربي والدولي، ويعرض الخسائر المادية والبشرية التي نتجت عن هذه المعركة. كما يسلط التقرير الضوء على موقف وأداء الفصائل الفلسطينية، والمواقف الرسمية والشعبية خلاله. وبالمقابل يعرض المواقف السياسية، والعسكرية، والأمنية، والتحركات الشعبية الإسرائيلية، ولا يغفل الحديث عن المواقف العربية والإسلامية والدولية. وقد خصص الفصل الأخير منه للتقارير، وتقديرات الموقف، والمقالات ذات العلاقة.
2. **تطور ملف المصالحة والانتخابات الفلسطينية (1 أيار/ مايو 2020 – 30 أيلول/ سبتمبر 2021):**
ويتناول الأحداث والتطورات التي تتعلق بملف المصالحة الفلسطينية، كما يسلط الضوء على تطور ملف الانتخابات الفلسطينية وتداعيات تأجيلها على الوضع الفلسطيني، ولا يغفل الحديث عن الأداء والموقف الفلسطيني من هذه التطورات. كما يتعرض للمواقف الإسرائيلية والعربية والإسلامية والدولية من هذا الملف وتطوراته. ويغطي هذا الملف أهم الأحداث والمواقف في الفترة من 2020/5/1 إلى 2021/9/30.

وتجدر الإشارة إلى أن أ.د. محسن محمد صالح يتولى رئاسة تحرير ملف المعلومات، بينما يتولى د. باسم القاسم إدارة التحرير.

سادساً: الموقع الإلكتروني alzaytouna.net:

شهد الموقع الإلكتروني للمركز بنسختَيْه العربية والإنجليزية جملة تحسينات تقنية وفنية خلال سنة 2021، شكّلت قفزة نوعية في تسهيل عملية تصفّح المواد، وإبراز محتوى الموقع بشكل أفضل. فقد تم إعادة تبويب القائمة الرئيسية للموقع، بحيث تتبعها تقسيمات فرعية تجعل الوصول إلى المحتوى الواسع والمتنوّع للموقع أمراً أكثر سهولة ومتعة. وقد شمل التطوير أيضاً إعادة إطلاق صفحة نشرة "فلسطين اليوم" بإخراج فني جديد يسهل تصفحها ويعرض أبوابها بشكل عملي وجذاب. كما تم استحداث خانات إضافية في أسفل الصفحة الرئيسية للموقع، تعرض أبرز خطوط عمل المركز، وتبرز آخر أعماله، بشكلٍ يخفف على المتصفح عناء البحث، ويمنح الزائر فرصة الاطلاع على آخر نتاج وأعمال المركز بزمن قياسي.

ويتيح الموقع لزواره الاطلاع على آخر أخبار المركز ونشاطاته وإصداراته، فقد تمّ خلال سنة 2021 رفع 151 مادة علمية على الموقع، و300 عدداً من نشرة "فلسطين اليوم". كما يتيح لهم الاطلاع على مجموعة واسعة من المواد والخدمات الخاصة بالمركز، كالتقدير الاستراتيجي، وسلسلة ترجمات الزيتونة، إضافة إلى مجموعة واسعة من المقالات، والدراسات، والتقارير، والوثائق، والخرائط، والانفوغراف، والكتب المختارة. ويكون موقع مركز الزيتونة بذلك أحد أغنى المواقع العربية لمراكز التفكير من حيث عرض المواد العلمية.

كما يوفر الموقع لزواره إمكانية التحميل المجاني لعدد من إصدارات المركز، من باب الحرص على تعميم الفائدة ونشرها، ومن بينها التقرير الاستراتيجي الفلسطيني، وسلسلة تقارير المعلومات، ومجموعة أخرى من الكتب القيّمة، حيث تمّ تنزيل عشرات آلاف من النسخ الإلكترونية، وبات الموقع بذلك الموقع الرائد فلسطينياً، بين المواقع ومراكز التفكير المعنية بالشأن الفلسطيني، من حيث عدد الزوار وتنزيل المعلومات.

وأطلق المركز خلال سنة 2021 تطويراً لمزايا تطبيقه الخاص لأجهزة الجوال التي تدعم نظام أندرويد. ويعرض التطبيق أبرز الخدمات التي يقدمها المركز ويتيح التعامل معها بسهولة كبيرة.

وقد تابع المركز خلال سنة 2021 تواصله مع جمهوره من خلال صفحاته المختلفة على مواقع التواصل الاجتماعي: فيسبوك، وتويتر، ولينكد إن، ويوتيوب، وساوند كلاود.

سابعاً: المؤتمرات وحلقات النقاش:

يهتم المركز ببث الوعي محلياً وإقليمياً ودولياً حول حقائق الواقع وتفاعلات الأحداث في المنطقة. وفي إطار سياسة المركز في الانفتاح على كافة الأفكار والمستجدات والتوجهات الفكرية والسياسية في العالم، يعقد المركز حلقات نقاش علمية ومتخصصة تتناول أبرز القضايا والموضوعات، ضمن أفضل أجواء الحوار العلمي الموضوعي الهادف، وضمن مناخ حرٍّ للنقاش، للوصول إلى النتائج التي تخدم أهداف إقامة هذه الحلقات.

يشارك في حلقات النقاش التي يعقدها المركز نخبة من المتخصصين والخبراء والباحثين والمهتمين بالشأن الفلسطيني. وهي تتميز بمستوى تنظيمها، ومستوى الأوراق المقدمة فيها، وبتوفر التغطية الإعلامية لها حين يلزم ذلك.

ويعمل المركز على الاستفادة من هذه الحلقات بكافة الأشكال الممكنة، في إعداد الكتب والتقارير والتقديرات الاستراتيجية، وعلى تعميم الفائدة بنشر هذه المواد، أو نشر محاضر الجلسات على موقعه الإلكتروني.

وقد عقد المركز 63 مؤتمراً وحلقة نقاش حتى نهاية سنة 2021، من بينها 6 فعاليات خلال هذه السنة، حملت العناوين التالية:

1. حلقة نقاش: "قضية فلسطين: تقييم استراتيجي 2020 – تقدير استراتيجي 2021":

(1/12، و1/19، و2021/2/2 – عبر نظام مؤتمرات الفيديو)

عقد مركز الزيتونة للدراسات والاستشارات عبر نظام مؤتمرات الفيديو حلقة نقاش بمشاركة نخبة من المتخصصين والمهتمين بالشأن الفلسطيني. حيث ناقشوا على مدى ثلاث جلسات في 1/12 و1/19 و2021/2/2 كلاً من المحور الفلسطيني الداخلي، والمحور الإسرائيلي الداخلي، ومسار التسوية السلمية، والبيئة العربية والإسلامية والدولية وتطوراتها المؤثرة في القضية الفلسطينية. كما جرى خلالها النقاش حول الصراع في القدس، وواقع المقاومة الفلسطينية، والمتغيرات التي أثَّرت في بنية الجيش الإسرائيلي وقدراته، وحقّ فلسطينيي الخارج في المشاركة في صنع القرار الفلسطيني، والأوضاع الاقتصادية في الضفة الغربية وقطاع غزة، والتطورات والمسارات المحتملة لها.

2. حلقة نقاش: "مستقبل الوضع الفلسطيني في ضوء تعطل الانتخابات ومعركة سيف القدس":

(2021/5/26 – عبر نظام مؤتمرات الفيديو)

عقد مركز الزيتونة للدراسات والاستشارات في 2021/5/26 حلقة نقاش عبر نظام مؤتمرات الفيديو، شارك فيها عدد من الخبراء المتخصصين في الشأن الفلسطيني. ودار النقاش حول التداعيات المتوقعة لتعطل الانتخابات ومعركة سيف القدس على العلاقات الفلسطينية الداخلية وعلى مسار ترتيب البيت الفلسطيني، والسيناريوهات المحتملة لذلك.

3. حلقة نقاش: "خيارات خط المقاومة في الخروج من المأزق الفلسطيني":

(2021/10/6 – عبر نظام مؤتمرات الفيديو)

عقد مركز الزيتونة للدراسات والاستشارات في 2021/10/6 حلقة نقاش عبر نظام مؤتمرات الفيديو، شارك فيها على مدى جلستين، مجموعة من الباحثين والخبراء المتخصصين في الشأن الفلسطيني. حيث تمّ عرض عدة سيناريوهات مستقبلية، قريبة ومتوسطة، للوضع الفلسطيني، وتمّ ترجيح السيناريو الأقوى. كما طرح المتحدثون الأولويات والفرص المتاحة للتقدم في القضية الفلسطينية.

4. ندوة علميّة: "رؤية حماس المستقبلية للنهوض بالمشروع الوطني الفلسطيني":

(2021/11/3 – عبر نظام مؤتمرات الفيديو)

عقد مركز الزيتونة للدراسات والاستشارات مساء الأربعاء في 2021/11/3، ندوة عبر نظام مؤتمرات الفيديو، استضاف فيها، الأستاذ إسماعيل هنية، رئيس المكتب السياسي لحركة حماس، حيث ألقى ورقة بعنوان: "رؤية حركة حماس المستقبلية للنهوض بالمشروع الوطني الفلسطيني". وقد أدار الندوة الأستاذ الدكتور محسن محمد صالح مدير مركز الزيتونة، وعقّب على كلمة هنية خلال الندوة، الأستاذ هاني المصري، مدير عام المركز الفلسطيني لأبحاث السياسات والدراسات الاستراتيجية – مسارات، والأستاذ الدكتور وليد عبد الحي، خبير في الدراسات المستقبلية والاستشرافية، والأستاذ عاطف الجولاني، الكاتب والباحث ورئيس تحرير موقع السبيل الإلكتروني، إلى جانب نخبة من المتخصصين بالشأن الفلسطيني والاستراتيجي.

5. ندوة علميّة: "الأزمة اللبنانية: التوقعات والمسارات":

(2021/11/17 – عبر نظام مؤتمرات الفيديو)

عقد مركز الزيتونة للدراسات والاستشارات ندوة علمية بحثت في الظروف الصعبة التي يعانيها لبنان والتي تهدّد استقراره السياسي والاجتماعي، وذلك صباح يوم الأربعاء في 2021/11/17؛ بمشاركة نخبة من المتخصصين والخبراء والمهتمين بالشأن اللبناني. واستهلت الندوة بعرض الدكتور عماد الحوت لورقة السياسات التي أعدها بعنوان: "الأزمة اللبنانية: التوقعات والمسارات". وتميزت الندوة، التي عُقدت عن بُعد، بالنقاش الثري والعميق للورقة، على مدى ساعة ونصف؛ حيث تمت الإشادة بمضمون الورقة، واختتمت الندوة بردود الدكتور الحوت وتوضيحاته على أسئلة ومداخلات السادة المشاركين.

6. حلقة نقاش: "الترتيب العربي في نماذج القياس الدولية وتداعياته المستقبلية":

(2021/12/7 – عبر نظام مؤتمرات الفيديو)

نظّم مركز الزيتونة للدراسات والاستشارات حلقة نقاش، مساء يوم الثلاثاء في 2021/12/7، حول نتائج الدراسة المهمة التي قام بإعدادها البروفيسور وليد عبد الحي، أحد أبرز خبراء الدراسات المستقبلية في العالم العربي، والتي قام المركز حديثاً بنشرها تحت عنوان "الترتيب العربي في نماذج القياس الدولية وتداعياته المستقبلية". أدار الحلقة الأستاذ الدكتور محسن محمد صالح المدير العام لمركز الزيتونة، وتميزت بمشاركة واسعة من خبراء ومراكز تفكير عربية وعالمية. واختتمت الحلقة بردود وتوضيحات الدكتور عبد الحي.

ثامناً: الاستشارات والتدريب:

تابع المركز خلال سنة 2021 تقديم خدماته في مجالات الاستشارات والتدريب. وقدَّم خدمات استشارية ودعم علمي لـ 18 مؤسسة وباحثاً متخصصاً، كان من بينها العديد من الاستشارات لأبحاث ماجستير ودكتوراه. كما تمّ تحكيم وتقييم 61 دراسة، أرسلها أصحابها للنشر لدى مركز الزيتونة خلال سنة 2021.

من ناحية ثانية، قدم المركز 7 برامج تدريبية خلال سنة 2021، هي:

1. دورة علوم بيت المقدس – المستوى المتقدم، تنظيم ملتقى القدس الثقافي في الأردن، قدم المركز برنامجين تدريبيين بعنوان:
   أ. "التحرر في الإسلام"، في 2021/2/17.
   ب. "المقاومة الفلسطينية ضدّ الاحتلال البريطاني والمشروع الصهيوني 1918–2018"، في 2021/2/24.
2. دورة تدريبية بعنوان "دور العلماء في المقاومة"، تنظيم معهد سراج، هيئة علماء فلسطين في الخارج، إسطنبول، في 2021/4/10.
3. برنامج تدريبي بعنوان "إعداد التقرير الاستراتيجي"، بالتعاون مع معهد البحوث متعدد التخصصات والاستراتيجية الدولية – Interdisciplinary Research & International Strategy Institute (IRIS)، ماليزيا، في 2021/6/29.
4. دورة تدريبية حول تاريخ المقاومة الفلسطينية 1918–2021، ضمن فعاليات الملتقى العلمي الدولي للشباب، تنظيم هيئة علماء فلسطين في الخارج، بمشاركة 125 متدرباً من 26 بلداً، تركيا، خلال الفترة 27 آب/ أغسطس – 3 أيلول/ سبتمبر 2021.
5. دورة تدريبية حول خلاصات وخبرات متراكمة في إعداد التقارير والكتابة السياسية المتعلقة بالشأن الفلسطيني، وشارك فيها نحو 50 متدرباً من قطاع غزة، في 2021/9/22.
6. برنامج تدريبي حول إعداد التقرير الاستراتيجي والتقارير الدورية السنوية، تنظيم مبادرة تمكين ضمن برنامجها لدعم الباحثات، في 2021/10/11.

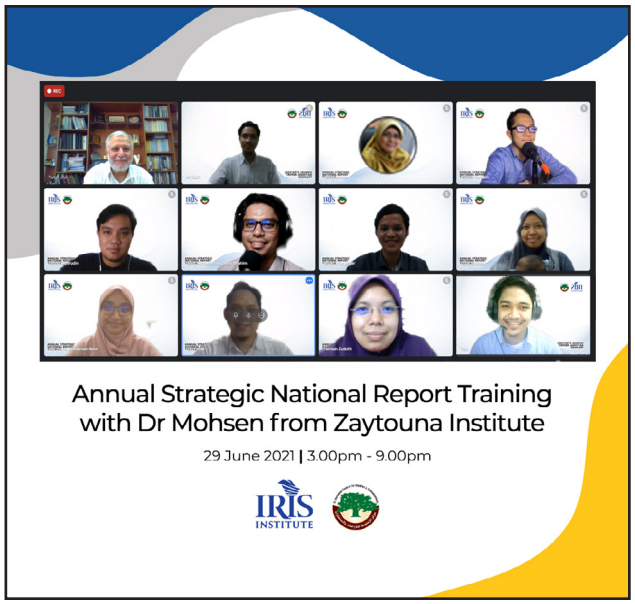

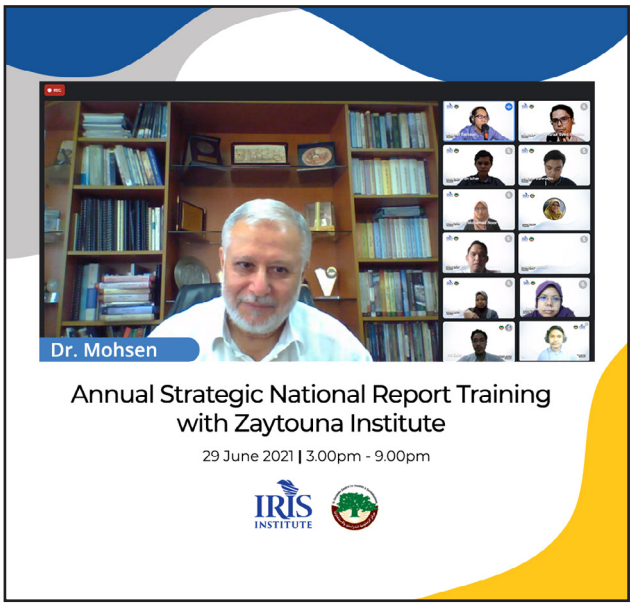

تاسعاً: التعاون العلمي والعلاقات العامة:

في إطار سياسة مركز الزيتونة في الانفتاح على الجهات والمؤسسات المرتبطة بصناعة القرار، والانفتاح والتعاون والتكامل مع الجامعات والمراكز والمؤسسات ذات الطبيعة المشابهة لعمله، حرص المركز خلال سنة 2021 على استمرار التواصل مع مختلف الجهات المعنية بصناعة القرار في المنطقة، من مختلف دول العالم، من خلال اطلاعهم على أعماله وإصداراته ذات الطبيعة الاستراتيجية، ومن خلال النقاش وتبادل الآراء حول قضايا محددة مع المهتمين بعمل المركز من السياسيين والديبلوماسيين العرب والأجانب.

وقد أولى المركز في هذا السياق اهتماماً خاصاً بالوصول إلى صانعي القرار الفلسطيني في الداخل والخارج، ومختلف الفصائل والقوى السياسية الفلسطينية الفاعلة، إلى جانب التواصل مع قادة الدول والبرلمانيين ووزراء الخارجية والسفراء وممثلي البعثات الديبلوماسية، وغيرهم من الشخصيات العاملة في مجال صناعة السياسات العامة المتعلقة بمنطقة الشرق الأوسط عموماً، وبالقضية الفلسطينية خصوصاً.

كما حرص المركز على التواصل مع الباحثين والأكاديميين من مختلف الخلفيات الفكرية والسياسية، وذلك من خلال دعوتهم للمؤتمرات وحلقات النقاش التي عقدها، ومشاركته في المؤتمرات الأكاديمية التي دُعي إليها، ومن خلال استكتاب الباحثين واستشارتهم واستضافتهم، واطلاعهم على أخبار المركز وأعماله، ومن خلال الإهداءات وبرامج التواصل العلمي. وقد تواصل المركز في هذا الإطار مع أكثر من ألف ومئتي شخصية علمية وأكاديمية وسياسية وإعلامية ورموز مجتمعية، عربية وإسلامية ودولية، خلال سنة 2021. هذا، بالإضافة إلى التواصل مع آلاف المشتركين في قوائم المراسلات الإلكترونية لمنتجات وإصدارات المركز.

وخلال العام 2021، سعى المركز لتوفير أبحاثه للباحثين عبر المنصات المتخصصة، فقام بعرض ما يزيد عن 150 بحثاً علمياً من أعماله عبر منصة "ResearchGate"، كما واصل المركز عرض نتاجه العلمي عبر منصتي "EBSCO" و"المنهل".

وفي مجال التعاون العلمي أيضاً، دخل مركز الزيتونة المسابقة البحثية الدولية "لا للتطبيع"، في شراكة مع الهيئة العامة للشباب والثقافة بغزة، وحملة المقاطعة (قاطع) — فلسطين، و"أكاديمية المسيري للدراسات والتدريب"، و"مركز المبادرة الاستراتيجية فلسطين ماليزيا"، وقد شهدت المسابقة مشاركة واسعة وتفاعلاً من عشرات الباحثين من فلسطين ومن عدد كبير من الدول العربية. وكان لمركز الزيتونة دور أساس في تقديم الاستشارات العلمية وضبط المعايير المتعلقة بالأبحاث وتحكيمها، وفي تغطية نسبة كبيرة من الجوائز المالية للمسابقة؛ بالإضافة إلى تبني طباعة الأبحاث الفائزة في كتاب سيصدر عن الزيتونة. وقد أقيم الاحتفال بإعلان النتائج وتوزيع الجوائز على الفائزين في حزيران/ يونيو 2021.

المشاركة في المؤتمرات وحلقات النقاش:

شارك مركز الزيتونة خلال سنة 2021 في العديد من المؤتمرات وحلقات نقاش في مختلف مناطق العالم. ومن أبرز الفعاليات التي شارك فيها المركز:

1. إلقاء محاضرة حول التطبيع الصهيوني المغربي وتداعياته على القضية ومنطقة شمال إفريقيا، بحضور طلاب معهد التدريب والتأهيل السياسي، الجزائر، عبر نظام مؤتمرات الفيديو، 2021/1/2.
2. إلقاء محاضرة بعنوان "السياسة الأمريكية في المنطقة العربية ومستقبلها تحت إدارة بايدن"، بحضور نخبة من المهتمين والمتخصصين من أبناء العراق الشقيق، عبر نظام مؤتمرات الفيديو، 2021/1/26.
3. تقديم ورقة بعنوان "التطبيع العربي بين الاستراتيجية الصهيونية والهرولة العربية" في الجلسة الثانية من المؤتمر الدولي لمقاومة التطبيع، والذي نظّمه المؤتمر الشعبي لفلسطينيي الخارج، عبر نظام مؤتمرات الفيديو، 2021/3/3-2/27.
4. تقديم ورقة بعنوان "مشاركة فلسطينيي الخارج ضرورة وطنية وشرعية انتخابية"، ضمن اليوم الأول من مؤتمر الحوار الوطني لفلسطينيي الخارج في 2021/3/5، الذي نظمه المؤتمر الشعبي لفلسطينيي الخارج، 5-2021/3/7، عبر نظام مؤتمرات الفيديو.
5. تقديم ورقة بعنوان "الإسلاميون والسيناريوهات المستقبلية للمنطقة العربية"، ضمن اليوم الثاني من مؤتمر "المشروع الإسلامي: خريطة التحديات وأسئلة المستقبل"، الذي عقده مركز الحضارة للبحوث والدراسات والتدريب بإسطنبول، عبر نظام مؤتمرات الفيديو، 27-2021/3/28.
6. تقديم ورقة بعنوان "الموقف العربي من الانتخابات الفلسطينية"، ضمن فعاليات مؤتمر الأمن القومي الفلسطيني الثامن، الذي نظمه مركز غزة للدراسات والاستراتيجيات، عبر نظام مؤتمرات الفيديو، 2021/5/7.
7. إلقاء محاضرة بعنوان "ماذا بعد وقف إطلاق النار؟ تقدير موقف ورؤية استشرافية"، تنظيم قسم القدس بهيئة علماء فلسطين، عبر نظام مؤتمرات الفيديو، 2021/5/31.
8. مداخلة في حلقة نقاش بعنوان "معركة سيف القدس"، تنظيم مركز باحث للدراسات الفلسطينية والاستراتيجية، 2021/6/2.
9. تقديم ورقة بعنوان "مركزية القدس لدى الأمة الإسلامية، ودورها في وحدة الأمة وإلهامها وتفجير روحها المقاومة ضدّ العدو الصهيوني" باللغة الإنجليزية، ضمن ندوة حول مستقبل المسجد الأقصى والقدس في ضوء المواجهة الأخيرة مع العدو الصهيوني ومعركة سيف القدس، نظّمتها وحدة الدراسات المستقبلية في كلية معارف الوحي والدراسات الإنسانية في الجامعة الإسلامية العالمية بماليزيا، عبر نظام مؤتمرات الفيديو، 2021/6/5.
10. تقديم ورقة بعنوان "المستقبل الفلسطيني إلى أين؟، ما العمل؟"، في الجلسة الرابعة من مؤتمر "ما بعد المواجهة: المستقبل الفلسطيني إلى أين؟"، الذي نظمه معهد إبراهيم أبو لغد للدراسات الدولية، التابع لجامعة بيرزيت في فلسطين المحتلة، عبر نظام مؤتمرات الفيديو، 7-2021/6/10.
11. لقاء حواري مع أ.د. محسن محمد صالح بعنوان "قراءة في التداعيات المستقبلية لانتصار المقاومة في معركة سيف القدس"، بدعوة من تجمع الإعلاميين الفلسطينيين في لبنان "تفاعل"، عبر نظام مؤتمرات الفيديو، 2021/6/11.
12. إلقاء محاضرة حول "معركة سيف القدس: التداعيات والدور المطلوب"، لناشطين في العمل لفلسطين في الأردن، عبر نظام مؤتمرات الفيديو، 2021/7/3.
13. تقديم ورقة عمل في الجلسة الثالثة "المشروع الوطني الفلسطيني والتحديات الداخلية والخارجية" من المؤتمر البحثي "المشروع الوطني الفلسطيني: ما بعد حرب غزة وهبّة القدس 2021"، والذي نظّمه مركز الجزيرة للدراسات، عبر نظام مؤتمرات الفيديو، 16-2021/8/17.

14. إلقاء محاضرة بعنوان "دور المرأة المسلمة تجاه قضية فلسطين" ضمن فعاليات ملتقى الشابات العلمي الدولي الثالث، والذي نظمته هيئة علماء فلسطين، إسطنبول، 2021/8/30.
15. مداخلة مصوَّرة في مؤتمر "وعد الآخرة وزوال إسرائيل"، الذي نظمته هيئة وعد الآخرة، غزة، 2021/9/16.
16. تقديم ورقة بعنوان "نحو دور صيني لتحقيق الاستقرار في الشرق الأوسط"، في المؤتمر الدولي الأول الذي نظمه منتدى آسيا والشرق الأوسط حول "الصين والقضية الفلسطينية"، إسطنبول، 2021/10/30.
17. تقديم ورقة بعنوان "استراتيجية فصائل المقاومة الفلسطينية في إدارة الصراع مع العدو الصهيوني ومآلاتها خلال الفترة 2011-2021"، في الجلسة الثانية من الندوة السنوية "الاستراتيجيات العربية في التعامل مع قضايا الشرق الأوسط وتحولاته: نحو ملامح استراتيجية عربية جديدة لمواجهة المشروع الصهيوني"، التي نظمها مركز دراسات الشرق الأوسط، الأردن، 20-2021/11/21.
18. إلقاء محاضرة بعنوان "الربيع العربي في سياق التحولات التاريخية للمنطقة خلال القرن الماضي"، والتي نظمها المنتدى الفكري الشبابي في مركز دراسات الشرق الأوسط، الأردن، 2021/11/22.
19. تقديم ورقة عمل بعنوان "التطبيع مع العدو الصهيوني وسبل مقاومته برلمانياً" في ندوة نظَّمتها هيئة "برلمانيون لأجل القدس"، 2021/11/30.
20. تقديم مداخلة في ورشة عمل "الثغرات البحثية في القضية الفلسطينية"، تنظيم مركز معراج للبحوث والدراسات، هيئة علماء فلسطين، 2021/12/31.

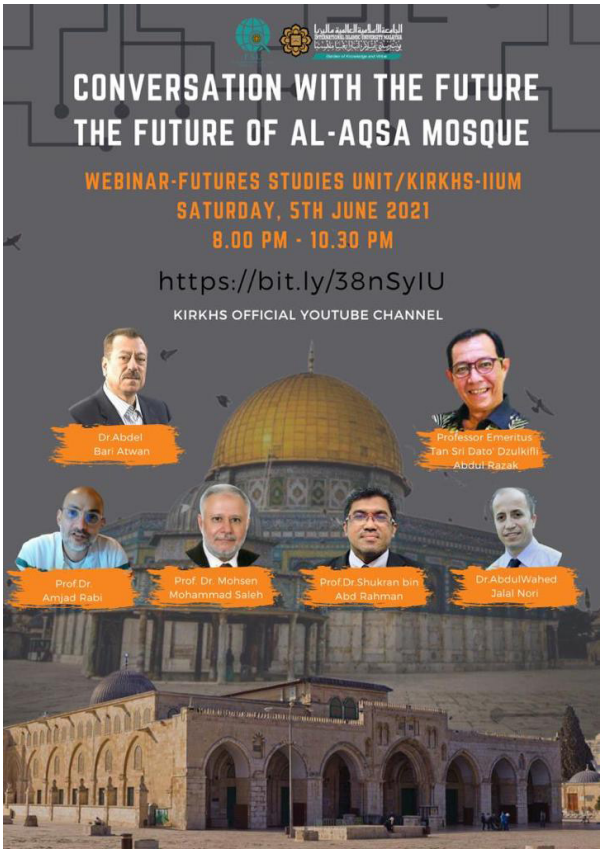

عاشراً: الزيتونة في الإعلام:

في إطار حرص المركز على تحقيق أكبر قدر ممكن من التواصل مع جمهوره، فإنه يتواصل من خلال قسم العلاقات العامة والإعلام بصورة دائمة مع مختلف الفضائيات ووكالات الأنباء والصحف العربية، المحلية والدولية، والمواقع الصحفية الإلكترونية، للتعريف بأنشطته وإصداراته، وتوفير التغطية الإعلامية للفعاليات التي يعقدها؛ حيث يزود تلك المؤسسات بأخبار صدور الكتب وعروضها، وملخصات حول حلقات النقاش والمؤتمرات وغيرها من الفعاليات التي يعقدها. وإلى جانب ذلك، فإن المركز يزود وسائل الإعلام بأحدث التقارير المعلوماتية والتقديرات الاستراتيجية التي يصدرها.

كما يحرص على تلبية الدعوات الموجهة إليه من قبل وسائل الإعلام، للتعريف بأعمال المركز وأنشطته، أو للتعليق على أبرز الأحداث التي تقع ضمن اختصاصه، والمشاركة في الندوات والحوارات التي تناقش أبعاد الأحداث وخلفياتها.

وخلال سنة 2021، أصدر قسم العلاقات العامة والإعلام 111 مادة صحفية عن أنشطة المركز وأعماله، ووثّق نشرها في 150 مصدراً متنوعاً، على مدار السنة شملت صحفاً ومجلات ووكالات أنباء ومواقع إلكترونية. كما وثّق نشر عشرات المواد الصحفية الأخرى التي تتحدث عن نشاط المركز وأعماله، إلى جانب المواد التي أصدرها قسم العلاقات العامة والإعلام.

وقد تابع قسم العلاقات العامة والإعلام خلال سنة 2021 مشاركة اثنين من باحثي المركز في عشرات البرامج والمقابلات، مع محطات تلفزيونية وإذاعات وصحف ووكالات أنباء ومواقع إلكترونية، وتركزت معظم هذه الفعاليات على قضية فلسطين والصراع العربي الصهيوني.

وفيما يلي نورد أبرز 100 وسيلة إعلام غطّت وتغطي أنشطة المركز:

الإذاعات والقنوات التلفزيونية الفضائية والمحلية:

قناة الجزيرة مباشر	قناة الأقصى	قناة فلسطين اليوم
قناة الميادين	قناة الحوار	قناة الإيمان
إذاعة البشائر (لبنان)		إذاعة راديو عَلَم (فلسطين)

الصحف والمجلات العربية المحلية والدولية:

صحيفة القدس (فلسطين)	صحيفة فلسطين (فلسطين)	صحيفة الغد (الأردن)
الاتحاد (الجزائر)	الوسط (الجزائر)	مجلة المجتمع (الكويت)
القدس العربي (لندن)	الشرق الأوسط (لندن)	العرب (لندن)

وكالات الأنباء والمواقع الإلكترونية:

وكالة شهاب للأنباء (فلسطين)	الوكالة الوطنية للإعلام (فلسطين)	وكالة الصحافة الفلسطينية "صفا" (فلسطين)
وكالة الصحافة الوطنية "نبأ" (فلسطين)	وكالة قدس نت للأنباء (فلسطين)	وكالة فلسطين 24 الإخبارية (فلسطين)
وكالة سما الإخبارية (فلسطين)	وكالة سوا الإخبارية (فلسطين)	وكالة الأناضول للأنباء (تركيا)
وكالة سند للأنباء (لندن)		وكالة قدس برس للأنباء (لندن)

عربي 21	شبكة قدس الإخبارية	المركز الفلسطيني للإعلام
دنيا الوطن	الإستقلال	جريدة السبيل
موقع قناة فلسطين اليوم	موقع قناة العالم	القدس ويب تي في
موقع قناة TRT عربي	يني شفق	الجمعية الفلسطينية للإعلام (فيميد)
موقع مدينة القدس	مجموعة التفكير الاستراتيجي	الرابطة الدولية للخبراء والمحللين السياسيين
مركز التأريخ والتوثيق الفلسطيني	مركز فلسطين للدراسات والبحوث	مركز القدس لدراسات الشأن الإسرائيلي والفلسطيني
مركز الصمود للتواصل السياسي والإعلامي	مركز الدراسات الإقليمية	مركز الناطور للدراسات والأبحاث
الموسوعة الجزائرية للدراسات السياسية والاستراتيجية	مركز أمية للبحوث والدراسات الاستراتيجية	مركز حريات للدراسات السياسية والاستراتيجية
المركز الفلسطيني لمقاومة التطبيع	المجموعة 194	المؤتمر الشعبي لفلسطينيي الخارج
مركز العودة الفلسطيني	بوابة اللاجئين الفلسطينيين	لاجئ نت
ملتقى فلسطين	منتدى التواصل الأوروبي الفلسطيني	شبكة المدار الإعلامية الأوروبية
الرسالة نت	فلسطين أون لاين	دار الحياة
أمد للإعلام	نقطة وأول السطر	فلسطين الآن
موطني 48	البيادر السياسي	حرية نيوز
البوصلة	الحقيقة الدولية	أخبار البلد
جريدة الأمة الإلكترونية	مرصد الشام	123 نيوز
الخليج الجديد	جريدة اللواء الإلكترونية	سام برس
الموقف	بيروت نيوز	الأمان
شبكة السودان نيوز	الصدى نت	أخبار تونس
الشروق أون لاين	الجزائر دبلوماتيك	صحيفة الوطن الجزائري الإلكترونية
فلسطين نت	شبكة الإنترنت العربي (أمين)	مجلة العصر الدولية
إخوان أون لاين	جماعة الإخوان المسلمين (الأردن)	حركة التوحيد والإصلاح (المغرب)
الديوان	إنسان أون لاين	إضاءات
بصائر	منتدى العلماء	الإسلاميون

مركز الجزيرة للدراسات
تتابعون الجلسة الثالثة من مؤتمر: المشروع الوطني الفلسطيني: ما بعد حرب غزة وهبّة القدس

هنية يعرض رؤية حماس للنهوض بالمشروع الوطني في ندوة لمركز الزيتونة
"الزيتونة": 479 مليون $ خسائر غزة الاقتصادية في العدوان الإسرائيلي الأخير
"الزيتونة" يصدر ورقة علمية حول مؤشرات السلوك المستقبلي لنتنياهو
تقدير إستراتيجي يعرض المسارات المحتملة للوضع الفلسطيني ويرجح استمرار الانقسام على المدى القريب
مسارات المصالحة وجذور الأزمة.. ورقة علمية لـ"الزيتونة"
"الزيتونة" يصدر ورقة علمية عن مسار التطبيع الموريتاني
هنية يعرض رؤية حماس المستقبلية للنهوض بالمشروع الوطني
تعرف إلى القيادي الفلسطيني الثائر صاحب كتاب "المئذنة الحمراء"
المئذنة الحمراء